www.sarvarvaros.hu
facebook.com/sarvari.televizio
hirlap@sarvar.hu

32. évfolyam
17. szám
2019. augusztus 30.

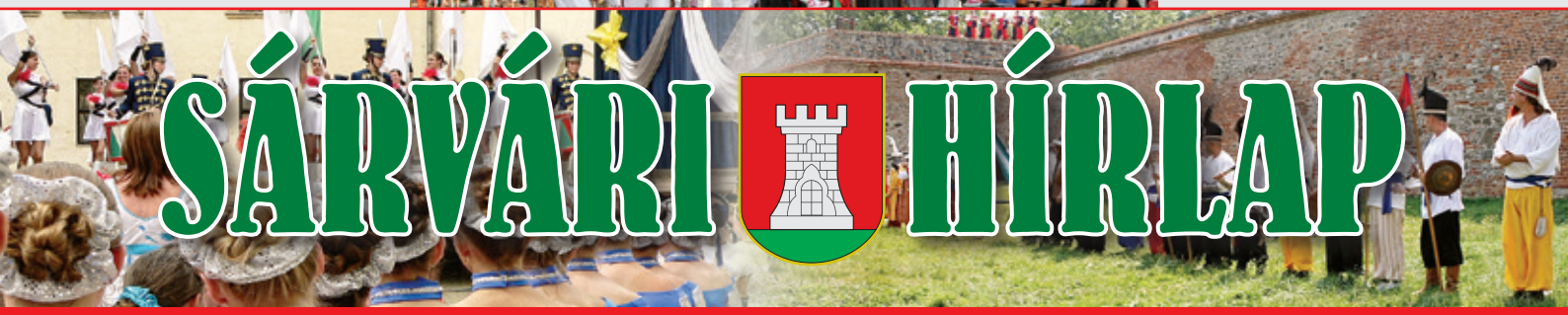

SÁRVÁRI HÍRLAP

SÁRVÁR VÁROS ÖNKORMÁNYZATÁNAK LAPJA

Új városi fesztivál született Sárváron

Kirchknopf Gergő és csapata, az Ocho Macho fantasztikus hangulatot varázsolt a Posta térre

Fantasztikus hangulat, több ezer néző, több száz fellépő, telt ház a Posta téren hat estén át a Sárvár 50+ Városfesztiválon és a 39. Nemzetközi Folklórnapokon. Egy olyan új fesztivál született Sárváron, amely igazi közösséggé kovácsolta az itt élőket. Minden korosztály megtalálta az őt érdeklő programokat a fesztiváli forgatagban.

A sárvári városfesztivál nyitónapján több ezer ember töltötte meg a nagyszínpad előtt a Posta teret. Már ekkor eldőlt, hogy a várudvarnál 21. századibb körülményekkel tud szolgálni az új közösségi tér. A fesztivál rangját megadta a Karthago együttes augusztus 15-i koncertje.

Magyarország legendás rock zenekara négy évtizede nagy lelkesedéssel szórakoztatja azonos felállásban – Szigeti Ferenc, Takáts Tamás, Gidófalvy Attila, Kocsándi Miklós és Kiss Zoltán Zéro – az igényes rock szerelmeseit. Az idei évben 40 éves Karthago zenekar az Együtt 40 éve koncertturné keretében érkezett Sárvárra.

Folytatás a 11. oldalon

Megkezdődött a kampányidőszak

Hivatalosan is megkezdődött az október 13-ai önkormányzati választás kampányidőszaka. A választások előkészületeinek állomásaként esküt tett a Sárvári Városházán a Helyi Választási Bizottság.

Augusztus 24-én elkezdődött a helyi önkormányzati képviselők és polgármesterek, valamint a nemzetiségi önkormányzati képviselők választásának aláírásgyűjtése, az ajánlásokat szeptember 9-ig gyűjthetik.

A Helyi Választási Bizottság felügyeli a választások törvényességét, és több kérdésben döntő szóval bír. A választási bizottság gyakorlati munkája augusztus 24-én a képviselői ajánlások gyűjtésével kezdődött meg. Sárvár Város Önkormányzati Képviselő-testülete a Helyi Választási Bizottság tagjává választotta dr. Komáromi Lászlót, dr. Markovics Zsuzsannát és dr. Tóth Esztert, a bizottság póttagjává pedig Balkáné Magyar Valériát és dr. Radics Mihályt.

Folytatás a 4. oldalon

Tartalomból:

Lakossági fórumok ..... 2.
Államalapítás ünnepe ..... 3.
Matilda ..... 7.
Fut a Sárvár, gurul a Sárvár 12.

Jubileumra készülnek a sárvári méhészek

95 éves lett a Sárvár és Vidéke Méhész Egyesület. Ez alkalomból a városba érkezik Magyarország Méz Királynője és Első Udvarhölgye. A Kárpát-medence számos mézlovagja eljön a szeptember 6-tól 8-ig tartó rendezvényre. Pénteken a Nádasdy-várban kiállítás nyílik az egyesület történetéből. Szeptember 7-én reggel mézszentelés lesz a Szent László nagytemplomban, majd a lovagrendek felvonulása. Az ünnepség hivatalos megnyitója a várban lesz, ahol délután 14 órától kulturális műsorok is várják az érdeklődőket.

Részletes program a 7. oldalon

Sárváron lesz a Nemzeti Tanévnyitó

Szeptember 1-jén 10 órai kezdettel a Sárvári Nádasdy Tamás Általános Iskolában tartják a X. Nemzeti Tanévnyitót. A pedagógusokat, a diákokat és a szülőket Kásler Miklós, az emberi erőforrások minisztere, Sárvár díszpolgára köszönti. A Duna Televízió is közvetíti az eseményt, így Kárpát-medence magyar ajkú lakossága is figyelemmel kísérheti a nemzet tanévnyitóját. A sárváriaknak nem újdonság, hogy Kásler Miklós figyelemmel kíséri szeretett városa, sárvári iskolái életét, és most az ő kezdeményezésére itt kerülhet sor erre a jeles eseményre.

A sárvári tanévnyitók időpontjai 9. oldalon

Hirdetmény

Sárvár Város Polgármestere, Alpolgármestere, illetve az Önkormányzat Képviselő-testületének tagjai lakossági fórumokat tartanak.

A fórumok vezetői tájékoztatást adnak az önkormányzat 2020. évi költségvetési tervkoncepciójának előkészítéséről, a közelmúltban befejezett, folyamatban lévő, illetve a közeli jövőben indítandó beruházásokról, fejlesztésekről, a lakosság egészét vagy nagy többségét érintő kérdésekről.

A lakossági fórumok az alábbi időpontokban és helyszíneken kerülnek megrendezésre.

2019. szeptember 17. (kedd) 17.30 óra – Sárvár, Hegyközség, Ostffyasszonyfai u. 6. (Mediterrán Panzió)

2019. szeptember 18. (szerda) 17.30 óra – Sárvár, Lánkapuszta (volt orvosi rendelő)

2019. szeptember 19. (csütörtök) 17.30 óra – Sárvár, Szatmár u. 20. (óvoda)

2019. szeptember 23. (hétfő) 17.30 óra – Sárvár, Rábasömjéni u. 86. (klub)

2019. szeptember 24. (kedd) 17.30 óra – Sárvár, Petőfi u. 21. (óvoda)

2019. szeptember 25. (szerda) 17.30 óra – Sárvár, Bocskai u. 1-3. (óvoda)

2019. október 1. (kedd) 17.30 óra – Sárvár, Fekete-híd u. 17. (Thermal Étterem)

2019. október 2. (szerda) 17.30 óra – Sárvár, Sársziget u. 69. (volt Sári iskola)

2019. október 3. (csütörtök) 17.30 óra – Sárvár, Alkotmány u. 22-24. (Nádasdy Iskola)

A képviselő-testület alapvető fontosságúnak tartja fentiekkel összefüggően a lakosság véleményének megismerését, mivel a város minden polgárának érdeke, hogy személyesen is részt vegyen az őt érintő döntések előkészítésében.

A város polgármestere, alpolgármestere és önkormányzati képviselői remélik, hogy a lakossági fórumokon megjelenő polgárok vélemény-nyilvánításukkal segítik a város és annak lakossága érdekeivel egyező döntések meghozatalát.

Sárvár, 2019. augusztus

Sárvár Város Önkormányzata

KÖZÚTLEZÁRÁS ÉS FORGALOMELTERELÉS A SÁRVÁRI SZÜRET IDEJE ALATT

A rendezvény ideje alatt egészpályás közútlezárásra kerül sor 2019. szeptember 14-én, szombaton 17:30–18:30 óráig az alábbi útszakaszokon:

a Batthyány utcai körforgalomtól, a Batthyány utcán, a Kossuth téren, a Várkerület utca vár előtti szakaszán át a Nádasdy-vár gazdasági (hátsó) bejáratáig.

Az útlezárás ideje alatt a kijelölt terelőút: Rákóczi utca – Fekete-híd utca – Gárdonyi utca – Hunyadi utca – Selyemgyár utca – Soproni utca irányába.

Felhívás

AZ 5. SZÁMÚ FELNŐTT HÁZIORVOSI KÖRZET ELLÁTÁSÁNAK VÁLTOZÁSÁRÓL

2019. szeptember 1. napjától az 5. számú felnőtt háziorvosi körzet betegeinek (9600 Sárvár, Kinizsi Pál u. 13.) ellátása az alábbiak szerint változik.

Személyes ellátási kötelezettséggel rendelkező orvos:
Gergelyné dr. Bokor Ildikó háziorvostan szakorvos

Telefon: **95/778-510**

Rendelési idő:

Hétfő:	**9.00–12.00**
Kedd:	**13.00–15.00**
Szerda:	**9.00–12.00**
Csütörtök:	**9.00–11.00 (CSAK ELŐJEGYZÉS ALAPJÁN!)**
Péntek:	**9.00–12.00**

Emelkedett a sárvári fűtéstámogatás összege

Sárvár Város Önkormányzata évek óta fűtéstámogatással is segíteni kívánja a sárvári családokat. Kondora István polgármester bejelentette, az idei fűtési szezonra is biztosított a fűtéstámogatás lehetősége mind a távhővel, mind az egyedi fűtéssel rendelkezők számára.

– Szeptembertől lehet igényelni azt a fűtéstámogatást, amely önkormányzati rendelet alapján adható. Az idei évben húszezerről huszonötezer forintra emelkedik az egy szezonra jutó támogatás teljes összege, az egy főre jutó nettó jövedelemhatár 102.600 forintra, egyedülállók esetében 112.860 forintra nőtt. Ez a támogatás főképp a családosok és az idősebb korosztály számára jelent segítséget, legalább egy havi fűtésdíjat ebből biztosan ki lehet fizetni – fogalmazott a polgármester.

A fűtéstámogatás iránti kérelmeket 2019. szeptember 2-ától lehet benyújtani. A nyomtatvány kivágható a Sárvári Hírlap augusztus 16-i lapszámából, letölthető a www.sarvarvaros.hu weboldalról, illetve személyesen is kérhető és leadható a Sárvári Közös Önkormányzati Hivatal Hatósági Irodájában.

A teljes támogatás lehívásához a kérelmet legkésőbb október 31-ig kell beküldeni – hívta fel a figyelmet Kondora István.

sii

KÖZÚTLEZÁRÁS ÉS FORGALOMELTERELÉS A FUT A SÁRVÁR, GURUL A SÁRVÁR, FUTÓ- ÉS GÖRKORCSOLYA RENDEZVÉNY IDEJE ALATT

A verseny ideje alatt egészpályás közútlezárásra kerül sor 2019. szeptember 14-én, szombaton 16:00–17:30 óráig az alábbi útszakaszokon:

A Tinódi Sebestyén Gimnázium és Idegenforgalmi, Vendéglátói Szakképző Iskola sportcsarnokától, az Ady Endre utcán keresztül a Batthyány utcáig, majd a Nádasdy-vár hídjától – Kossuth tér – Batthyány utca – Batthyány utcai körforgalom, Árpád utcának a Nádasdy utcáig terjedő rövid szakasza – és a Nádasdy utca – Várkerület – Várkerület és a Rákóczi utca találkozási pontjáig terjedő útszakaszon.

Az útlezárás ideje alatt a kijelölt terelőút: Gárdonyi utca, Fekete-híd utca, Rákóczi utca irányába.

Szent István öröksége ma is élő városunkban

Az államalapításra, az új kenyérre, valamint a várossá válásra való megemlékezést Kondora István polgármester beszédével, az új kenyér megszegésével, folklórgálával és tűzijátékkal ünnepelte Sárvár.

Régi hagyomány már, hogy a megemlékezés a nemzetközi folklórnapok gálájához kapcsolódik. Kondora István köszöntötte a Posta téren megjelent ünneplőket. Kiemelte: A Hild park és a Posta tér ismét bizonyított. Közösségi térként is kiválóan funkcionálnak. Alkalmat adnak találkozásokra, gasztronómiai és koncertélmények szerezhetők itt. Ugyanakkor méltó helyszínei az ünnepi megemlékezéseknek, így az augusztus 20-nak is.

– Szent István öröksége ma is élő Sárváron, hiszen jó szívvel látja vendégül a város a távoli tájakon élő népek képviselőit, akik barátként érkeznek ide – hangzott el. A városvezető azzal folytatta: A legnagyobb ünnep az államalapításé, ebbe tagolódik Sárvár várossá válásának ünnepe, egymást erősíti a két jeles nap. A polgármester az új kenyér ünnepe kapcsán úgy fogalmazott: Ha kenyér van, minden van. A kenyér az a táplálék, amely segíthet az élet fenntartásában, segít bármilyen nehéz időket túlélni.

A beszéd után a városvezető megszegte az új kenyeret, majd az ünnep tiszteletére koccintott a város borával, a színpadra felsorakozott folklóregyüttesek vezetőivel. Zárszavában minden sárvárinak jólétet, biztonságot, szeretetet, békességet kívánt a következő évekre, évtizedekre.

PM

Ünnepi beszéde után Kondora István polgármester megszegte az új kenyeret

Fogadóóra

Máhr Tivadar, Sárvár alpolgármestere **2019. szeptember 17-én (kedden) 15.00 órától 17.00 óráig** a Sárvári Közös Önkormányzati Hivatal alpolgármesteri irodájában (Sárvár, Várkerület 2., I. emelet 205. sz.) **fogadóórát tart.**

Tájékoztató a sportcsarnokban tartandó nyílt napról

A sárvári multifunkcionális csarnok beruházása a végéhez közeledik, ezért a megrendelő sárvári önkormányzat nyílt napokat tart a még épülő létesítményben.

A még választható nyílt nap időpontja **2019. szeptember 21-e, szombat**, ekkor is csarnok-túrákon lehet megismerkedni az épülettel Kondora István polgármester vezetésével.

A vezetett túrák délelőtt **9 órától aznap délig** tartanak, félóránként **30 fős csoportoknak** van lehetőség végigjárni a csarnokot. A programon részt vehet bárki, aki állandó sárvári lakcímmel rendelkezik, illetve előzetesen regisztrál a programra.

A csarnok nyílt napra **regisztrálni** a **Sárvári Tourinform Irodában** lehet (9600 Sárvár, Várkerület 33.) személyesen, **illetve** telefonon a **95/520-178-as** számon az iroda nyitvatartási idejében (hétfő–péntek 9.00-16.00).

Felhívjuk a figyelmet arra, hogy a korlátozott létszám miatt a jelentkezéseket a beérkezés sorrendjében és a szabad helyek függvényében fogadjuk be, ezért érdemes minél gyorsabban felkeresni a tourinform irodát. Egy személy maximum 4 főt regisztrálhat a programra. Egyúttal tájékoztatjuk arról is az érdeklődőket, hogy a program megrendezésének napján (szeptember 21-én) már nem lesz lehetőség regisztrációra.

Szeretettel várjuk Önöket, ismerjük meg együtt Sárvár legújabb nevezetességét!

Nyílt napokat szerveznek az új sportcsarnokban

A sárvári multifunkcionális sportcsarnok beruházása a végéhez közeledik, ennek okán a sárvári önkormányzat nyílt napokat tart a még épülő létesítményben. Kondora István polgármester vezetésével szeptemberben csarnok-túrákon lehet megismerkedni a nettó 3,4 milliárd forintból megépülő impozáns épülettel.

– Nagyon sok igény érkezett, hogy jó lenne egy kicsit betekinteni az építés folyamatába. A sárváriak kíváncsiságát mindenképpen szeretnénk kielégíteni. Úgy döntöttünk tehát, hogy a műszaki átadást megelőző hetekben nyílt napokat szervezünk a sárvári polgároknak – indokolta a döntést a polgármester.

Hozzátette, a kivitelezés már a finisében van. A műszaki átadás szeptember végére várható, az ünnepélyes átadás a hivatalos okiratok beszerzése után decemberben vagy jövő év elején valósulhat meg.

A csarnok-túrát eredetileg szeptember 14-ére hirdették meg, ám olyan nagy érdeklődés mutatkozott, hogy a helyek rekordidő alatt beteltek. Az önkormányzat így egy pótnapot is beiktatott, és szeptember 21-re is várja a sárváriak jelentkezését.

sii

Július elején ilyen volt a sportcsarnok küzdőtere, a nyílt nap résztvevői láthatják majd a változást

Rábasömjén és Sári is sokat fejlődött

Megszépült a rábasömjéni temető, megújult több utca burkolata, csapadékvíz-elvezetések épültek, elkészültek Rábasömjén és Sárvár között, valamint a Szombathelyi úton a kerékpárutak. Csak néhány az elmúlt évek fejlesztései közül, amelyek megvalósultak a sömjéni és a Sári városrészben.

– Azt gondolom, hogy ez a ciklus nagyon-nagyon sikeres volt, amit elterveztünk, minden egyes fejlesztés megtörtént, ha minden városrészben ugyanilyen fejlesztések valósulnak meg, akkor Sárvár nagyon szép jövő elé néz – mondta Varga Károly önkormányzati képviselő, aki számba is vette az 1-es számú választókerület eredményeit.

A rábasömjéni temetőben aszfaltos parkoló készült, térköves járdát raktak le, megújult a kapu és a ravatalozó épülete is. Újra van hétvégén buszos közlekedési lehetőség Sömjén és Sárvár között. Modernizálták a templomtéri játszóteret, aszfaltozásra került sor a Szent Imre herceg és a Mátyás király utcákban. Új közvilágító lámpákat helyeztek fel, járdák újultak meg. A civil szervezetek is megerősödtek az elmúlt években, újraindult a sömjéni focicsapat.

Varga Károly képviselő a Katalin utca új aszfaltburkolatát mutatja

Varga Károly szerint azonban van még teendő Rábasömjénben, így például folytatni kell a kultúrház további felújítását, a templomtéri játszótér további fejlesztését. A Szent Imre herceg, a Sport és a Mátyás király utcák végleges leaszfaltozása, a városrész járdáinak megújítása, újabb közvilágító lámpatestek felhelyezése is a tervek között szerepel.

A rábasömjéniek életében az elmúlt évek legfontosabb beruházása a városrészt Sárvárral összekötő kerékpárút megépítése volt. – Ez egy fantasztikus eredmény, nemcsak biztonságosabbá vált a közlekedés, de a kerékpáros turizmus is kezdi felfedezni ezt a kerékpárutat, amelynek mindenki csak örül – húzta alá Varga Károly.

A Sári városrész sem maradt ki a fejlesztésekből. Megépült egy új kerékpárút a Szombathelyi utcában, és a vasúti átjárónál egy sorompót is felszereltek, az Ikervári és Ungvár utcákat érintő kerékpárforgalmi létesítmények is készültek. Megoldották a Magyari utcának és a Kertekalja utca déli oldalának a vízelvezetését, járda készült a Katona és a Damjanich utcákban.

Ahogy azt Kondora István polgármester és Varga Károly önkormányzati képviselő megígérte, az elmúlt hetekben megújult közel 30 millió forintos önkormányzati forrásból a Katalin utca útburkolata, ezzel régi vágya teljesült az itt élőknek.

Varga Károly képviselő kitartó munkájának köszönhetően elkezdődött a HUKE körüli terület rendezése is. 5 méteres kerítés épült a cég körül, és folyamatosan szedik is a szemetet, amelyet a szél esetleg elhord a telepről. Megtörtént a Flex felé vezető útszakasz javítása, megállni tilos táblákat helyeztek itt ki, hogy megakadályozzák a kamionok parkolását a házak előtt. – A Sári városrészben is folytatni kell az út- és járdafelújításokat, csapadékcsatorna-építéseket – hangsúlyozta a képviselő.

Varga Károly úgy érzi, hogy számos eredményt sikerült elérni a választókerületben élőkkel együtt az önkormányzat, a városvezetés támogatásának köszönhetően. De sok még a feladat, ezért bízik abban, hogy a következő években is tovább dolgozhat a választókerülete érdekében.

-fr-

TARAVIS

AMIT KÍNÁLUNK:
Saját állományú munkaviszony magyar tulajdonú családi vállalkozásban, jelenléti pótlék, minőségi pótlék, hűség bónusz, béren kívüli juttatások, 100%-ban térített Volán busz vagy vonatbérlet, ingyenes céges buszjáratok.

A TARAVIS Baromfi- és Élelmiszeripari Kft. **Sárvár-rábasömjéni** üzemébe hosszútávra, hétfőtől péntekig, egy- vagy két műszakos munkarendbe munkatársakat keres:

BAROMFI-FELDOLGOZÓ SEGÉDMUNKÁS
munkakörbe.
Egy műszakos munkarendben: 3:40-12:00 óráig
Feladatok: tehergépkocsik fogadása, baromfis rekeszek leszedése, baromfi függesztése, rekeszek tisztára mosása.
Kezdő bér: bruttó 350 ezer Ft

ÜZEMI KARBANTARTÓ (VILLANYSZERELŐ)
munkakörbe.
Két műszakos munkarendben: 6:00-14:00; 14:00-22:00 óráig
Kezdő bér: bruttó 400 ezer Ft + pótlékok

HŰTŐRAKTÁROS
munkakörbe.
Egy vagy két műszakos munkarendben.
Kezdő bér: bruttó 250 ezer Ft-tól

Telefon: ***06 70/938-8711***
E-mail: hr@taravis.hu

Find us on facebook.
@amicsirkenk.gallus

Taravis Kft.
9600 Sárvár, Rábasömjéni út 129.
Mobil: +36 70 938 8711
Web: www.gallus.hu

Ami csirkénk

ZOÉ ÉKSZER
BEFEKTETÉSI ARANYTÖMB ÉRTÉKESÍTÉSE
+36-20/956-6999
Zoé ékszerüzlet

LÉGY TE IS MAZSORETT A SÁRVÁRI MAZSORETT EGYÜTTES SOKOLDALÚ CSOPORTJAIBAN

4 ÉVES KORTÓL VÁRUNK SOK SZERETETTEL MINDEN KIS ÉS NAGY LÁNYT, AKI SZERETNÉ EZT A SZÉP ÉS NŐIES MOZGÁST ELSAJÁTÍTANI. PRÓBÁINK A SÁRVÁR, BATTHYÁNY U. 29. ALATTI MAZSORETT TERMÜNKBEN VANNAK.

CSIKÓS GYÖRGYNÉ NÍVÓDÍJAS MŰVÉSZETI VEZETŐ
(+36205167377, CSEDIT55@GMAIL.COM))
KRAJCZÁR ZSANETT OKTATÓ (+36302968666)
BODORICS KITTI OKTATÓ (+36308591402)

Sárváron a Fidesz adta le elsőként az ajánlásokat

Augusztus 26-án reggel a Fidesz–KDNP jelöltjei adták le elsőként a támogató ajánlásokat a Sárvári Választási Irodán. Az aláírásgyűjtés azonban folytatódik a következő hetekben is.

Minden jelenlegi egyéni képviselő újra indul a Fidesz–KDNP színeiben

Kondora István polgármester- és képviselőjelölt megköszönte a bizalmat mindenkinek, aki támogatta az ő és képviselőtársai jelöltté válását, és külön köszönetet mondott azoknak, akik segítettek az aláírások gyűjtésében. A következő hetekben folytatják a támogató aláírások gyűjtését, hogy Sárvárnak továbbra is olyan polgármestere és képviselői legyenek, akik a térség országgyűlési képviselőjével és a kormánnyal együtt dolgoznak Sárvár további fejlődéséért.

Dr. Máhr Tivadar, a 3-as számú választókerület képviselőjelöltje, a Fidesz helyi elnöke elmondta, hogy a következő hetekben lakossági fórumokat tartanak, minden választókerületre külön-külön fejlesztési terveket készítettek, amelyeket a Fidesz–KDNP jelöltjei be is mutatnak majd a választóknak. – A következő ciklusban az utak, járdák, parkolók, csapadékcsatornák, játszóterek építésére tevődik a fő hangsúly, miután a város közintézményei, közösségi terei meg tudtak újulni ebben a ciklusban – mondta Sárvár alpolgármestere.

– Az elért eredményeink azt bizonyítják, hogy mi nem ígérgetünk, hanem fejlesztjük a várost, és megoldjuk a felmerülő gondokat. Sok még a feladat, amennyiben az őszi választáson újra lehetőséget kapunk képviselőtársaimmal a sárváriaktól, akkor mi azért fogunk dolgozni, hogy még élhetőbb és komfortosabb legyen a mi közös otthonunk, Sárvár – húzta alá Kondora István.

Megkezdődött a kampányidőszak

Folytatás az 1. oldalról

Elkészült Sárvár város hivatalos honlapján, az Önkormányzat menüpont alatt az Önkormányzati választások 2019 almenü. Ebben tájékoztatókat, a szavazókörökkel kapcsolatos információkat, a Helyi Választási Iroda és a Helyi Választási Bizottság elérhetőségét, az ügyintézéssel kapcsolatos információkat találhatnak az érdeklődők.

Az őszi önkormányzati választásra Sárváron összesen 12.226 választópolgárt vettek nyilvántartásba, akik 18 szavazókörben adhatják le voksaikat arra, hogy kik kerüljenek be a város képviselő-testületébe.

A jelölteket augusztus 24-e és szeptember 9-e között lehet bejelenteni. Sárváron a Híd a Jövőnkért Egyesület és a Fidesz–KDNP kezdte meg az ajánló aláírások gyűjtését. Egy választópolgár akár több jelöltet, illetve megyei listát is ajánlhat, de egy jelöltet, illetve megyei listát csak egyszer. A listát szeptember 10-ig jelenthetik be a jelöltek

Az elektromos kerékpár volt a nyár slágere

Az előző évekhez képest megduplázódott a Sárvári Tourinform Irodában elektromos kerékpárt bérlők száma. Vannak, akik az egész nyaralás időtartamára, a városon belüli közlekedésre bérelnek pedelec-et. Mások pedig azért kölcsönöznek elektromos kerékpárt, hogy a településen kívüli látnivalókat is felfedezzék.

Ezekkel a biciklikkel ugyanis egyetlen feltöltéssel 70 kilométer is megtehető. Így azokkal a Celldömölkhöz közeli Ság hegyre vagy akár a Jeli Arborétumba is könnyedén el lehet kirándulni Sárvárról – mondja Haller Ferenc, a Sárvár Tourist & TDM Nonprofit Kft. ügyvezetője.

Hozzátéve, hogy a mostani forgalombővülés, a kerékpározás iránti érdeklődés növekedése is igazolja a város környéki, jelenleg is zajló fejlesztések létjogosultságát. Hamarosan elkészül ugyanis a térségben egy úgynevezett termál kerékpárút, ami Vas megye gyógyfürdőit köti össze. Ennek természetesen része lesz Sárvár, így az ügyvezető arra számít, hogy rövidtávon nem csak a kerékpárt bérlők, hanem a városba két keréken érkezők száma is emelkedik majd.

A Sárváron nyaralók kerékpáros kikapcsolódás iránti igényeit a Tourinform Iroda egyébként már esztendőkkel ezelőtt felismerte. Láthatóan jó döntés volt, hogy 2017-ben a hagyományos kerékpárok mellé hat darab elektromos kerékpárt is beszereztek – mondja a turisztikai szakember. Sőt, Sárvár turistatérképére a városi kerékpáros útvonalakon kívül mára felkerültek a környező települések látnivalói, biciklis útvonalai is. Illetve mindezek mellett az online térben is történt kerékpárosbarát fejlesztés. A Sárvár.hu oldalon és a fürdőváros mobilalkamazásán is elérhetők különböző tematikájú, nehézségi fokú kerékpáros túratippek – teszi hozzá Haller Ferenc.

2017-ben szereztek be hat darab elektromos kerékpárt

Majd megjegyzi, hogy a sárvári és a fürdőváros környéki kerékpáros élménygyűjtésre nyitott utazóknak nemrég egy Facebook és egy Instagram nyereményjátékot is indított a TDM, amiben a résztvevők őszi szállás kedvezmények mellett egész napos ingyenes elektromos kerékpár használatot is nyerhetnek. Ezzel is szeretnék felhívni a figyelmet arra, hogy a kerékpározás az őszi hosszú hétvégés fürdőzések remek kiegészítő programja lehet.

Újdonságokkal jelentkezett idén a Nádasdy fesztivál

A Nádasdy Történelmi Fesztivál hétvégéjén a történelmi forgatagban mindenki kedvére válogathatott a programok és a látványosságok közül. A rendezvény fő attrakcióját most is a hagyományőrzők adták, de számos újdonságot is kínált a fesztivál.

Már a Nádasdy-vár hídján egy újdonság fogadta a látogatókat, egy ledfal, amelyen a támogatók és a fesztiváli információk jelentek meg. A várba belépve a Vas Megyei Turizmus Szövetség standján a megye nevezetességeit bemutató prospektusok, térképek közül válogathattak az érdeklődők.

A Nádasdy-várban a kirakodóvásárban kézművesek kínálták szebbnél szebb portékáikat. A gyerekek sokféle népi játékot kipróbálhattak, és a családok a Kincskereső játékban is részt vehettek. A Váralján táboroztak a hagyományőrzők, akik különféle bemutatókkal, korhű ruhákban elevenítették meg a középkor hangulatát.

Gróf Nádasdy Borbála képviselte a fesztiválon a történelmi Nádasdy családot. Másodszor lehetett az esemény díszvendége és ismét úgy érezte: hazaérkezett Sárvárra – hangzott el a megnyitón is. Azt, hogy a rendezvény díszvendége lehetett, a bizalom jelének tekinti – nyilatkozta gróf Nádasdy Borbála.

Az esős, szeles idő ellenére sok érdeklődőt vonzott az Élő Sakk idén is a Nádasdy fesztiválon. A játékmester ezúttal Pajor András sakkozó, sakkszerző volt. A fehér bábokat Lakos Nikolett nemzetközi sakknagymester, többszörös olimpikon, a sötét figurákat Németh Miklós sakkmester irányította. A tavalyi fesztiváljubileum alkalmával az élő sakk minden részlete megújult, ez a folyamat idén is folytatódott. A cél: a sakk szabályainak teljes tiszteletben tartása mellett minél mozgalmasabbá tenni egy keretjátékkal a táblán folyó küzdelmet.

Az ostrom izgalmas jelenetek sorából állt össze (Fotó: Dr. Kereszty Gábor)

Új helyen, a Várpark kavicsos területén, új szereplőkkel zajlott a Nádasdy Ételmustra, amelyen 10 csapat vett részt. A Nádasdy Hagyományőrző Egyesület idén a Nádasdy Ételmustra tematikájának kidolgozásához a Vas Megyei Turizmus Szövetség segítségét kérte. Támogatta a rendezvényt a Vas Megyei Vadászkamara is. Úgy döntöttek, a csapatoknak Vas megyére jellemző ételeket kell készíteniük régi receptek újragondolásával vagy újak kitalálásával. Harmadik helyezett lett a Sárvári Soványak csapata. Második helyen a Sárvári Oratórikus Kórus Lakomások csapata, az elsőn pedig a Vörös Oroszlán Lovagrend Étkek Oroszlánjai főzőcsapata végzett. A győztes ételt, a káposztás töltött paprikát a Vas Megyei Turizmus Szövetség gasztrotérképén jelzett vasi vendéglőkben lehet keresni, kóstolni.

A Nádasdy Történelmi Fesztivál legizgalmasabb programja minden évben az ostromjáték, amelyet Szibler Gábor történész kommentált. Sok-sok érdeklődő figyelmétől kísérve csapott össze a magyar és a török csapat – a Sárvárra érkezett hagyományőrzők –, akik között szlovákok és lengyelek is voltak.

A Nádasdy Történelmi Fesztiválon idén nemcsak lovakat, de kutyákat és sólymokat is csodálhatott a közönség. Akik pedig megszomjaztak, azok a Nádasdy Borbazárban olthatták szomjukat, ahol a Nádasdy fesztivál borversenyének legjobb borait kóstolhatták meg, és kipróbálhatták az erre az alkalomra készült új fröccspoharat.

Nagy sikerrel zajlottak az esti koncertek, a Budapest Bár, a Gypo Circus, az Esti Kornél, majd a Bagossy Brothers Company zenéjére megtelt a vár udvara a 11. Nádasdy Történelmi Fesztiválon.

Magyar mandalák a várban

A Nádasdy-vár Folyosó Galériájában megnyílt Németh Lívia mandalafestő kiállítása, amelyet Tóth Zoltán fotóriporter nyitott meg.

A tárlatnyitón a Sárvári Vonósok működtek közre. A sárvári várban már voltak mandala-kiállítások azonban ez az első, amely magyar mandalákat, vagyis mag dalákat mutat be.

A megnyitón köszöntőjében Kondor János galériavezető úgy fogalmazott, hogy két korábbi kiállításon szerepeltek már az egyre népszerűbb mandalák, azonban ezek az elsők, amelyek a magyar kultúrkincsből is merítenek.

A mandala ősi indiai szanszkrit nyelvből származik, jelentése kör. Leginkább a buddhista kultúrában használták, de jelen van mindenütt, így Sárváron is – mondta megnyitójában Tóth Zoltán fotóriporter. Hozzátéve, maga is átélte, hogy a mandala személyre is szabható.

Németh Lívia meggyőződése, hogy a szintén keletről származó magyarság évezredekkel ezelőtt a hun–szkíta törzsszövetségben maga is használta a gyógyító jelképeket. Azonban bizonyosságot saját tapasztalással, egy betegségből való gyógyulás során szerzett.

Németh Lívia mandalafestő kiállítását Tóth Zoltán fotóriporter nyitotta meg

SÁRVÁR FM RÁDIÓ 96,5 A városra hangolva!

A Brodway négy estére Sárvárra költözött

Aki látta a Ma' mint' Ti színjátszó csoport Matilda című produkcióját és a videomegosztón a Brodway előadását, az valószínűleg egyetért a címben leírtakkal. A Roald Dahl azonos című regényének, Tim Minchin zenéjének felhasználásával készült musical önmagában is megérne egy írást mély tartalma miatt, de külön írásért kiált a sárváriak teljesítménye is, ez utóbbi következik.

Négy estén át telt ház előtt mutatta be a Matildát a Ma' mint' Ti színjátszó csoport a vár szabadtéri színpadán 32 szereplővel. Az előadás sikeréhez a színjátszók kiváló produkciója mellett a díszlet, a jelmez, a hang- és a fénytechnika magas minősége is hozzájárult, a sok segítő, szülő, támogató háttérmunkájáról, az önkormányzat, a zeneiskola és a Nádasdy Kulturális Központ segítségéről nem is beszélve.

A Matilda musical szereplői együtt a színpadon

– A musicalt Magyarországon elsőként mi mutattuk be – nyilatkozta Schimmer Roberta művészeti vezető, a darab rendezője. Az angol szöveget is a színjátszó csoport és segítőik fordították le. A műfordításban Martos Gábor és Pápai Szandra brillírozott.

Pankaczy Zoé Matilda szerepében bátor, hiteles, meggyőző volt, szépen énekelt, szépen beszélt. Miss Tunchbull magányos, megkeseredett, hatalmát mások megnyomorítására használó iskolaigazgatónő gonoszságát hihetetlen sok lelki húron pendítette meg az őt játszó Monostori Patrik. Mr. Wormwood szerepében Szalai Máté volt nagyon ügyes, fiatalként egy érett férfi simlis, ügyeskedő, gyermekével ridegen bánó személyiségét megjelenítve volt hiteles.

Mrs. Wormwoodot Auer Nikolett alakította. Az anyaságát karrierjének alárendelő, önző, kedves kislányát semmilyen szinten nem értékelő szülő alakításával hozott ki indulatokat valószínűleg a darab nézőiből. Miss Honeyt, a Matilda tehetségét felfedező tanítónőt Szaksz Dorka, Mrs. Phelpset, a kislányra szintén odafigyelő könyvtárost Szabó Fanni játszotta finom érzékkel. Rudolphot, a táncost alakító, maga is táncos Herczeg Attila profizmusával vitt színt és dinamizmust a darabba. A szabadulóművész Fehér Gellért és az akrobatanő Grodvalt Vica kettőse emlékezetes, megható pillanatokat szerzett a közönségnek. De a név szerint most nem említett játszók, az osztály, a diákok, de a maffiózók is „nagyot" alakítottak, hiszen nélkülük nem működött volna a musical a színpadon.

Így együtt, főszereplők és szereplők egymást segítő, kiegészítő munkája miatt lehetett ekkora színházi élmény a Matilda, ezért költözhetett négy napra a Brodway Sárvárra.

Pogács Mónika

Szent László Plébánia és Szent Miklós Plébánia

● Azok a hittanos gyermekek és középiskolába vagy egyetemre járó fiatalok, akik tiszta lélekkel szeretnék kezdeni az új tanévet, a Szent László-templomban augusztus 30-án, pénteken 9 és 10.30 óra között végezzék el szentgyónásukat. A Sári templomban ugyanezen a napon 16.30 és 18 óra között lehet gyónni.

● A katolikus iskola tanévnyitó Veni Sancte szentmiséjét szeptember 1-én, vasárnap a 9 órás diákmisén tartjuk a Szent László-templomban.

● A Gárdonyiba és a Nádasdyba járó hittanosok számára szeptember 8-án, vasárnap a 9 órás diákmisén lesz a tanévnyitó Veni Sancte a Szent László nagytemplomban. A Sári templomhoz tartozó gárdonyis és nádasdys diákok számára szeptember 1-én, vasárnap a 10 órás misén lesz a tanévnyitó Veni Sancte. Szeretettel kérjük a jó szülőket, hogy gyermekeikkel együtt jöjjenek ezen a vasárnapon is a szentmisére! A tavaszszal elsőáldozó és bérmálkozó 3. és 8. osztályosok feltétlenül a Szüleikkel együtt jöjjenek, mert ekkor tudatom a bérmálással és elsőáldozással kapcsolatos tudnivalókat.

● Felhívjuk az állami iskolákba beiratkozott 1. osztályos gyermekek szüleinek a figyelmét, hogy a kereszteléskor tett ígéretüknek megfelelően kérjék gyermekeik számára a katolikus hitoktatást!

● Vasárnaponként 15.30 órakor litániát imádkozunk a családokért a kertvárosi kápolnában.

● Az új tanévvel újra indulnak a gitáros szentmisék mindkét templomban.

● Tisztelettel kérjük azokat a katolikusokat, akik ebben az esztendőben még nem rendezték egyházközségi hozzájárulásukat, tegyék meg a plébánia hivatalok ügyfélfogadási idejében. A közteherviselés legyen lelkiismeretbeli kötelességünk.

Evangélikus Egyházközség

● Tanévnyitó istentiszteletünket családi alkalom keretében szeptember 8-án 9.30-kor tartjuk templomunkban. Erre az alkalomra minden hittanos gyermeket családjával együtt szeretettel várunk. Az istentisztelet után rövid tájékoztatóra is sor kerül a hitoktatásról, illetve az előttünk álló munkaév gyerekeknek szóló programjairól.

● Szeptember 5-én 18 órakor megkezdi próbáit gyülekezetünk énekkara, a Kortárs Keresztény Kórus. Az új munkaévben is szeretettel várjuk az énekelni vágyókat csütörtök esténként a gyülekezeti termünkben tartandó kóruspróbákra.

● Nőegyletünk szeptemberi alkalmára 10-én, kedden 18 órakor kerül sor, amelyre várjuk a csatlakozni kívánó asszonytestvéreket.

● Egyházközségünk főbb híreiről közösségi oldalunkon, a facebook.com/SarvarEv címen is tájékozódhatnak.

Református Egyházközség

● Vasárnaponként 10 órától istentiszteletet és – ezzel egy időben – gyermek-istentiszteletet tartunk.

● Szeptember 8-án, vasárnap 10 órai kezdettel tanévnyitó istentiszteletet tartunk.

● Keddenként 18 órai kezdettel tartja összejöveteleit a fiatal felnőttek bibliaköre.

● Csütörtökönként 17:30-ra a Dalárda próbáira várjuk az énekelni vágyókat.

● Gyülekezetünk honlapcíme: reformatussarvar.hu

KÁBEL TV
MINI (5 csatorna)
CLASSIC (37 csatorna, ebből 12 HD)
PREMIUM (120 csatorna, ebből 34 HD)
* csak Alap (Classic) és Bővített (Premium) csomagok mellé igényelhető
** Garantált hálózaton belüli le- és feltöltési sebesség
INTERNET
BASIC (8/1 Mbps, 4/0.5 Mbps**)
SILVER PLUS (80/5 Mbps, 10/1 Mbps**)
PLATINA PLUS (100/10 Mbps, 10/1 Mbps**)
DIAMOND PLUS (200/10 Mbps, 15/2 Mbps**)
DIAMOND EXTRA (250/10 Mbps, 15/2 Mbps**)
NET300 (300/10 Mbps, 15/2 Mbps**)
TELEFON
ZERO START (3 szolgáltatás esetén)
START (perc alapú)
SZUPER (másodperc alapú)
EXTRA (50 óra lebeszélhető)
0 Ft számhordozási díj
0 Ft kapcsolási díj
0 Ft hálózaton belül
TV PLUSZ CSOMAGOK*
FILM NOW (1 csatorna)
FILMBOX (4 csatorna)
HBO PAK (3 csatorna)
CINEMAX PAK (2 csatorna)
CSALÁDI (13 csatorna)
EXTRA (8 csatorna)
SPORT (3 csatorna)
EROTIC (3 csatorna)
KábelszatNet-2002. Műsorelosztó és Kereskedelmi Kft.
Sárvár, Nádasdy u. 1.
Tel.:(95) 320-496
www.kabelszat2002.hu
-300,-Ft kedvezmény számlánként, e-számla esetén

Egy nyári nap az erdélyi és a kőszegi gyermekekért

Az idei esztendőben is ellátogatott Sárvárra a Dévai Szent Ferenc Alapítvány gyermekcsoportja. Már hagyomány, hogy nyaranta az erdélyi diákok számára egyhetes jótékonysági tábort szerveznek vasi önkéntesek, és ennek keretében városunkkal is megismerkednek.

A gyerekeknek egy kis édességgel is kedveskedett a polgármester, ám idén a megszokottnál több csokoládéval kellett készülnie. Ezúttal ugyanis nem csak Erdélyből érkeztek gyerekek, hanem csatlakozott hozzájuk egy csoport a kőszegi Dr. Nagy László Egységes Gyógypedagógiai Módszertani Intézmény kollégiumából.

Kondora István polgármester a vár udvarán köszöntötte az erdélyi és kőszegi gyermekotthonokból érkezett fiatalokat (Fotó: Czupor Szilvia)

A napot reggel a Vadkert Major támogatásának köszönhetően lovaglással kezdték, aztán 10 órakor Kondora István polgármester köszöntötte őket a Nádasdy-várban. – Az önkormányzat évek óta támogatja a kezdeményezést, fontosnak tartjuk, hogy a nehéz sorsú gyermekek minél több pozitív élményben részesüljenek – mondta Kondora István polgármester.

A táborozók programja a Nádasdy Ferenc Múzeumban folytatódott, ahol Takács – Reichardt Gabriella, a múzeum munkatársa bemutatta a várban fellelhető kiállításokat. Menyhárt Ernő, a szászvárosi gyermekotthon vezetője elmondta, vannak visszatérő táborozók, de sokan most először jutottak el Sárvárra, így újdonság nekik a Nádasdy-vár is. A múzeumi látogatás után az önkormányzat vendégül látta egy ebédre a csoportot, majd a délutánt a sárvári fürdőben tölthették el a gyerekek.

H. Szalay Balázs, a Sárvár Rádió műsorvezetője, a tábor egyik szervezője, elmondta, céljuk nyolcadszorra is az volt, hogy az erdélyi gyermekekkel változatos programok kíséretében ismertessék meg Magyarországot, Vas megyét. H. Szalay Balázs kiemelte, a jótékonysági tábor megvalósulásához a sárvári támogatók is nagyban hozzájárultak. Az önkormányzat, és a médiacentrum mellett a gyerekek sárvári napját évek óta támogatja a Nádasdy Kulturális Központ és a Sárvári Gyógy- és Wellnessfürdő is. A szervezőknek a gyerekek étkeztetése miatt sem kellett aggódniuk, a Vas megyei táborozás teljes időtartamára a Sága Foods Zrt. biztosított élelmiszertámogatást számukra.

Sárvári tanévnyitók

Szent László Katolikus Általános Iskola:
2019. szeptember 1. (vasárnap) 9.00 tanévnyitó Veni Sancte szentmise a Szent László-templomban

Sárvári Nádasdy Tamás Általános Iskola:
2019. szeptember 1. (vasárnap) 10.00 X. Nemzeti Tanévnyitó

Sárvári Gárdonyi Géza Általános Iskola:
2019. szeptember 2. (hétfő) 8.00 tanévnyitó, 1. tanítási nap

Tinódi Sebestyén Gimnázium és Idegenforgalmi, Vendéglátói Szakképző Iskola:
2019. szeptember 2. (hétfő) 7.45 (gyülekező: 7.30) tanévnyitó ünnepség, 1. tanítási nap

Barabás György Műszaki Szakgimnázium és Szakközépiskola
2019. szeptember 2. (hétfő) 8.00 tanévnyitó ünnepség, 1. tanítási nap

Koncz János Alapfokú Művészeti Iskola
2019. szeptember 3–5. 14.00–17.00 pótbeiratkozás az intézménybe
2019. szeptember 6. (péntek) 16.00 tanévnyitó ünnepség

Madarak keltették életre a hirdetőberendezést

Az elbontás helyett új életre kelhetett egy régi beton hirdetőoszlop a Kertvárosban, a Tinódi és a Nádasdy utcák sarkán lévő Tübizi téren. Egy sárvári díszfestő adott új köntöst a málló utcaelemnek.

Dr. Máhr Tivadar alpolgármester kereste meg Hérincs Miklós sárvári díszítőt, díszletfestőt, hogy fessen motívumokat a hirdetőberendezésre. A munka közben és elkészülte után is csodájára jártak a környékbeliek és a közeli óvodából is. Téglamotívumok, indák, énekes madarak díszítik az egykori hirdetőoszlopot, amely igazi ékessége lett a kis térnek.

Hérincs Miklós díszfestő álmodta újra a kertvárosi hirdetőoszlopot

Hérincs Miklós világéletében rajzolt, huszonöt éve pedig Sopronban kezdett el festészetet tanulni, majd a díszítő- és a díszletfestés felé fordult. A soproni színházban is dolgozott, később restaurátorok mellett templom- és kastélyfelújításokon tevékenykedett, az évek során magas szintűre emelve szakmai tudását.

– A környéken nőttem fel, és az akkori emlékeim közül választottam a falakon végigfutó növények és a madarak motívumait. A környező épületek ma is ilyen képet mutatnak – tette hozzá Hérincs Miklós.

Több mint kétszáz együttes járt már a folklórnapokon

Harminckilencedik alkalommal rendezték meg idén Sárváron a Nemzetközi Folklórnapokat. A városfesztivál részeként megtartott ötnapos esemény fogadással indult. A városvezetés a várban látta vendégül a csoportok vezetőit, akiket Kondora István polgármester köszöntött, majd közös koccintással indították útjára a folklór rendezvényt.

– A csaknem négy évtized alatt ötven országból több mint kétszáz együttes járt már Sárváron a folklórnapokon – sorolt számokat Kondora István a fogadás után. Hozzátette: A folklórfesztivál hosszú távú sikere annak köszönhető, hogy az egyes nemzetekre jellemző egyedi kulturális sajátosságok, kultúrkincsek ismerhetők meg az előadások során. A Nemzetközi Folklórnapok jó alkalom a más nemzetek kultúrájával való megismerkedésre. A fogadás után a Posta tér színpadán folytatódott az esemény. A 39. Nemzetközi Folklórnapokat Dr. Máhr Tivadar alpolgármester nyitotta meg hivatalosan. Beszédében a többi közt azt hangsúlyozta: Sárvár lendületben van, amely a fejlesztések mellett kulturális szempontból is érzékelhető. Ez a lendület a kulturális és közösségi életre is hatással van, amelyet a fesztiválok, köztük a folklórnapok népszerűsége is igazol.

A szlovák tánccsoport a Posta tér színpadán

Az öt nap alatt tíz külföldi és helyi együttes mutatkozott be a Posta tér színpadán, más városi helyszíneken, valamint Vas, Zala és Győr-Moson-Sopron megye néhány településén. Az egyik leglátványosabb program a Posta téren végződő felvonulás volt. Az együttesek Sárvár utcáin sétálva egy-egy helyszínen rövid, alkalmi előadást tartva mutatkoztak be a helyieknek.

A fesztivált lezáró folklórgála előtt Kondora István polgármester a színpadon a csoportok képviselőit az új kenyérrel, a város borával köszöntötte és köszönte meg nekik az idei sikeres, közös munkát, az együttműködést. Az ünnepélyes aktus után színes műsorral mutatkoztak be az együttesek a Posta tér nagyszámú közönségének.

Ódor Viktória fesztiváligazgató összegezte is a nemzetközi folklórnapok számait. Összesen tíz csoport mutatkozott be a rendezvények során. A házigazda Sárvári Néptánckörön és a Regös együttesen kívül szlovák, észt, macedón, cseh, német, indonéz és mexikói csoportok léptek fel Sárváron. A fesztiváligazgató szerint nem volt könnyű feladat a szervezés, de hogy ez jól sikerült, annak egyik bizonyítéka a csoportoktól érkező számos pozitív visszajelzés volt, amelyben köszönetüket, hálájukat fejezték ki a szervezőknek, hogy Sárvár vendégei lehettek.

Pogács Mónika

SÁRVÁRI Fotószüret

2019. augusztus 31. – szeptember 1.

Sárvár Zene Háza, Várkerület u. 31.

A Sárvári Fotóklub Egyesület augusztus utolsó hétvégéjén a Magyar Fotográfia napja alkalmából megrendezi az I. Sárvári Fotószüretet. A két nap során szakmai bemutatók és előadások mellett kerül sor a Sárvár Város Önkormányzata által kiírt, a Magyar Fotóművészeti Alkotócsoportok Országos Szövetségének védnökségével, a fotóklub szervezésében megvalósult Sárvári Kép-Tárlat 2019 országos fotópályázat eredményhirdetésére és kiállításmegnyitójára.

Augusztus 31-én, szombat délelőtt a Zene Házában sorra kerülő eseményen Bánkuti András, Balogh Rudolf- és Pulitzer-emlékdíjas fotóriporter nyitóelőadása lesz, majd pódiumbeszélgetés a Vas megyei fotózás helyzetéről. 16 órakor kezdődik a Sárvári Kép-Tárlat 2019 kiállítás nyitója, amelyre a képeket a rangos zsűri a pályázatra beküldött több mint félezer fotó közül választott ki.

Emellett fényképezőgép- és objektívgyártók, forgalmazók standjainál ismerkedhetnek az érdeklődők a fotográfia technikai újdonságaival. Vasárnap folytatódnak az előadások is, félórás prezentációkon adnak tájékoztatót a szakembererek a fotónyomtatástól az aktfotók világáig a sárvári fotós hétvégén.

Sárvári Kép-Tárlat 2019

országos fotópályázat kiállításmegnyitó és díjátadó

2019. augusztus 31. szombat 16 óra
Sárvári Zene Háza

Köszöntőt mond: **Kondora István**
Sárvár polgármestere

A kiállítást megnyitja: **Bánkuti András**
Balogh Rudolf- és Pulitzer-emlékdíjas fotóriporter

Új városi fesztivál született Sárváron

Hat estén át telt ház és fergeteges hangulat a Posta téren

Folytatás az 1. oldalról

A Sárvár 50+ Városfesztiválon és a 39. Nemzetközi Folklórnapokon negyven különböző műsor, félezer fellépő, gyermekjátszóház, kirakodóvásár, borudvar, sörházak, gasztronómiai ínyencségek elegye varázsolt Sárvárra soha nem tapasztalt fesztiválhangulatot. Az emberek vagy csak sétáltak a Hild parkban és a Posta téren, vagy meghallgattak egy-egy koncertet, vagy baráti társasággal leültek és beszélgettek finom borokat és étkeket kóstolva. Életre keltek az új közösségi terek.

A Nádasdy Kulturális Központ munkatársai úgy állították össze a hatnapos fesztivál programját, hogy mindenféle műfaj és mindenféle korosztály találkozzon a rendezvényen. Telitalálat volt, hiszen a legidősebbektől, a családokon át, a fiatalokig, a lelkes tinikig mindenki megtalálta a neki való koncertet, programot. A fellépők és résztvevők is örömmel jöttek Sárvárra, hálásak voltak minden tapsért, minden közös éneklésért.

Augusztus 16-án a folklórnapok megnyitóján a Folkfonics, az Ataru Taiko és a Zoord vette birtokba a színpadot. A kőszegi dobszínház produkciójának különleges hangulatot kölcsönzött a Posta tér sok-sok érdeklődőt vonzva.

A 40 éves Karthago a színpadon

ihletésű dalaival mesés utazásra vitte a világ, a lélek, a szív fájdalma és boldogsága körül hallgatóságát. Hatalmas tömeg fogadta a Posta téren Szarka Tamást és a Ghymes együttest. Dalaikra a már jól ismert, sajátos stílus a jellemző, melynek meghatározója Szarka Tamás zenéje és irodalmi értékű szövegvilága, valamint Szarka Gyula népzenei alapú szerzői zenéje. A népzene andalító világából brazil táncosok ragadták ki a Posta tér közönségét éjfél felé, akiket a capoeira táncos harcművészei kísértek.

Augusztus 18-án a kora esti forróságban mindenki Kökény Attilát várta, megtelt a tér, és ezúttal az idősebb korosztály is eljött. Kökény Attilát az ötödik Megasztárban ismerte meg a közönség, ahol eljutott a döntőig. Az énekes, akinek hangja mindenkiből elismerést vált ki, sárvári fellépésére természetesen saját dalaival érkezett.

A Kiscsillag zenekar fellépésére kicserélődött a Posta tér közönsége, a fiatalok mellett az a 40-es korosztály nosztalgiázott, aki vagy Pál utcai fiúk vagy Kispál és a borz rajongó volt húsz-huszonöt évvel ezelőtt. Lovassi András és Lenkovics Gábor együttese most is egyedi, felejthetetlen produkcióval ajándékozta meg a közönséget. A Lángoló Leguánok tűzshow-ja csak felforrósította a hangulatot, hogy aztán a AB/CD metálzenéje „berobbantsa" a teret.

Tetőpontját a városfesztivál augusztus 19-én érte el mind a produkciók, mind a nézőszám tekintetében. Már Freddie, azaz Fehérvári Gábor Alfréd élő koncertjére nagyon sokan voltak kíváncsiak. A fiatal énekes fátyolos-füstös hangja betöltötte a teret. Az Ocho Macho szinte hazajön Sárvárra, hitvallásuk: élő zenét és koncerteket mindenkinek. Ezt most is betartották, mert szája nem maradt zárva, kar nem maradt taps nélkül, láb pedig tánc nélkül. A teret megtöltő tömeg garantáltan jól szórakozott. Ebbe a felfokozott hangulatba érkezett a Follow the Flow, napjaink egyik legnépszerűbb hazai zenekara, akiket őrjöngve fogadtak a tinik. Népszerűségüket jól mutatja, hogy az év videoklipjévé választott Nem tudja senki című klipjüket 47 milliószor nézték már meg a legnagyobb videomegosztón. Velük énekelt, hömpölygött a tömeg, csúcsra ért a sárvári városfesztivál. Augusztus 20-án a folklórgála, az államalapítás ünnepe és a tűzijáték foglalta keretbe a rendezvényt. Ezt a hangulatot nehéz lesz jövőre felülmúlni…

A koncertek között a folklórnapok résztvevői örvendeztették meg produkcióikkal a közönséget. A Hild park a gyermekek birodalmává vált a fesztivál ideje alatt. Felsorolni is nehéz a választékot: játszóház, pónik, arcfestés, lufihajtogatás, hennafestés.

A Posta tér a Follow the Flow koncertje alatt

A Vaga Banda gólyalábakon járta végig a tereket (Fotó: Takács – Reichardt Gabriella)

Augusztus 17-én a Vaga Banda gólyalábas tréfái kicsiket és nagyokat egyaránt megnevettettek és táncra perdítettek. Majd Palya Bea teljes zenekari felállásban adott koncertet a Posta téren, aki saját

A városfesztivál volt Sárvár első ökofesztiválja, ahol YAMA száz százalékban lebomló, növényi keményítőből készült poharakban kínálták az italokat, de volt „zöldsátor" is, ahol a természetvédelem témakörét járhatták körbe az érdeklődők.

Szerettük ezt a fesztivált: a résztvevőit, a fellépőit, a szervezőit. Jó volt itt lenni, jó volt a részesévé válni. Sokszor hangoztatjuk azt a szlogent, hogy „Szeretünk Sárvár!", de most hat estén át tartalommal is megtöltöttük mi együtt, itt a téren. Várjuk jövőre a folytatást! **-fr-**

VII. flex – Fut a Sárvár, Gurul a Sárvár

2019. szeptember 14. 16:00 óra • 2,5 km - 5 km - 10 km futás / 3 km görkorcsolyázás • Rajt: 16 órakor a Posta térről
Verseny helyszíne: Sárvár város központjában • Nevezni a www.tinodisarvar.hu weboldalon lehet!

Fut a SÁRVÁR versenyszámai

Gyermek és Családi futás (nem verseny)

1 kör futás a kijelölt városi futópályán – 2500 m.
Ajánljuk gyermekeknek, gyermekével együtt futó családoknak. Nem verseny kategória, hanem teljesítmény kategória. Minden célba érkezőnek a verseny teljesítéséről emléklapot adunk. Ezen versenyszámra várjuk a nordic walkingosokat és a tempós gyaloglókat egyaránt.

5 km utcai futóverseny • Diákkupa!

2 kör futás a kijelölt városi futópályán – 2 x 2500 m.
A felnőtt versenyzők mellett az idei évben külön versenyt hirdetünk az általános iskolás (felső tagozatos) és középiskolás diákoknak! A nyílt, azaz felnőtt kategória mellett díjazzuk a legjobb általános iskolás (felső tagozatos) és középiskolás versenyzőt!

10 km utcai futóverseny

4 körös futóverseny a kijelölt városi futópályán – 4 x 2500 m.
A versenyzők a verseny előtt kötelesek felvenni rajtszámukat, amelyet a verseny alatt végig, a ruházaton kívül, elöl kell viselniük! Minden célba érkezőnek a verseny teljesítéséről emléklapot adunk. A versenyzők közül abszolút kategóriában (külön női és külön férfi) és korcsoportonként (külön női és külön férfi) az első 3 helyezettet éremmel jutalmazzuk.

Gurul a SÁRVÁR

3000 m utcai görkorcsolyázás, amely nem verseny.
A verseny távja görkorcsolyával vagy gördeszkával teljesíthető, más kétkerekű eszközzel (roller, kerékpár stb.) nem.

A verseny ingyenes, az előzetesen regisztráló (nevező) versenyzőknek! A versenyzők számát 300 főben határoztuk meg, amennyiben elérjük ezen létszámot a nevezést leállítjuk. Helyszíni nevezésre csak a fennmaradó helyek függvényében van lehetőség.
A helyszíni nevezés díja 1000 Ft. A versenykategóriákban elektronikus időmérést alkalmazunk.
A verseny után minden célba érkezett résztvevő a verseny teljesítéséről oklevelet kap. A célba érkezők számára a verseny végén tombolasorsolást tartunk! Részletes versenykiírás: www.sarvaritinodi.hu // Facebook: Fut a Sárvár, gurul a Sárvár

DANUBIUS HEALTH SPA RESORT SÁRVÁR
DANUBIUS HOTELS GROUP

ŐSZI Sunday Brunch
szeptember 8-án
12.00 és 14.00 óra között
a Danubius Health Spa Resort Sárvár szálloda Nádor Éttermében

KORLÁTLAN ÉTEL ÉS ITALFOGYASZTÁSSAL
a szálloda által megadott italokból: (folyó bor, sör, gyümölcslé), élő zenével, jó idő esetén grillezéssel a teraszon.

Az all inclusive ebéd ára:
5500 Ft + 10 % szervízdíj.

Gyermekkedvezmények:
0 - 4 éves korig ingyenes,
4-12 éves korig 50% kedvezményt biztosítunk.

Asztalfoglalás a 06 95 888 400 telefonszámon.

danubiushotels.hu/sarvar

Alkotmány u. 4.	Laktanya u. 2.	Tinódi u. 34/2.
Hétfő-szombat: 6:00-22:00	Hétfő-szombat 6:00- 20:00	Hétfő-péntek: 07.00-17.00
Vasárnap: 07:00-18:00	Vasárnap: 07:00-12:00	Szombat: 7:00-14:00
		Vasárnap ZÁRVA

SÖRÖK:		
Dreher Classic 0,5 l	240 Ft/db	480 Ft/l
Dreher Hidegkomlós 0,5 l	255 Ft/db	510 Ft/l
Dreher Pale Ale 0,5 l	255 Ft/db	510 Ft/l
Dreher Red Ale 0,5 l	255 Ft/db	510 Ft/l
Asahi 0,33 l	275 Ft/db	833 Ft/l
Arany Ászok 0,5 l	219 Ft/db	438 Ft/l
Kozel 0,5 l	250 Ft/db	500 Ft/l
HB 0,5 l	221 Ft/db	442 Ft/l
Kőbányai 0,5 l	206 Ft/db	412 Ft/l
Pilsner Urquelle 0,5 l	300 Ft/db	600 Ft/l
Kőbányai 2 l	700 Ft/db	350 Ft/l
Peroni 0,33 l	299 Ft/db	897 Ft/l
Dreher 0% citromos 0,5 l	215 Ft/db	430 Ft/l
Soproni 0,5 l	222 Ft/db	444 Ft/l
Steffl 0,5 l	213 Ft/db	426 Ft/l
Aranyfácán 0,5 l	193 Ft/db	386 Ft/l
Soproni Apa 0,5 l	269 Ft/db	538 Ft/l
Riesenbrau 0,5 l	189 Ft/db	378 Ft/l
Borsodi 0,5 l	229 Ft/db	458 Ft/l
Heineken 0,5 l	289 Ft/db	578 Ft/l
ÜDÍTŐK:		
Pepsi	369 Ft/db	164 Ft/l
Coca-Cola 1,75 l	389 Ft/db	222 Ft/l
Fuzetea 1,5 l több ízben	329 Ft/db	219 Ft/l
Fanta narancs 1,75 l	389 Ft/db	222 Ft/l
ÁSVÁNYVIZEK:		
Szentkirályi víz 1,5 l	110 Ft/db	73 Ft/l
Mizse 1,5 l víz	80 Ft/db	53 Ft/l
ENERGIAITALOK:		
Bomba energiaital 0,25 l	180 Ft/db	720 Ft/l
Hell energiaital 0,25 l	180 Ft/db	720 Ft/l
Burn energiaital 0,25 l	230 Ft/db	920 Ft/l
Monster energiaital 0,5 l	290 Ft/db	1160 Ft/l

Szeretettel várunk minden kedves régi és új vásárlónkat!

A sportnak közösségformáló ereje van

Haraszti Zsolt szerint a sárvári sportélethez biztosított az infrastrukturális háttér és az önkormányzati támogatás

Szeptemberben immár hetedik alkalommal kerül megrendezésre a Fut a Sárvár, Gurul a Sárvár futó- és görkorcsolya-fesztivál. A rendezvény kapcsán beszélgettünk Haraszti Zsolt szervezővel, aki a Kinizsi Sportegyesület és a Tinódi DSE elnökeként arról is beszélt, mennyire tartja sportos városnak Sárvárt.

Haraszti Zsolt felidézte, hogy a Fut a Sárvár, Gurul a Sárvár rendezvény a „Mozdulj Sárvár!" program keretében alakult ki 2011-ben.

– Egyre több embert láttunk a Rába-parton, a Várparkban, a Parkerdőben kocogni, futni, görkorcsolyázni, ugyanakkor kirajzolódott az a nemzetközi és országos trend is, hogy a szabadidős és versenysport rendezvények egymásra találtak. Így jött az ötlet, hogy rendezünk a görkorcsolyásoknak és a futóknak egy versenyt – emlékezett vissza a szervező, leszögezve, hogy ez nemcsak egy sportrendezvény, hanem része a városmarketingnek is.

Hetedszerre kerül megrendezésre a fesztivál, szeptember 14-én, szombaton a Posta térre várják az érdeklődőket.

– Azért is nevezzük fesztiválnak, mert nemcsak verseny kategóriák vannak, hanem olyan programok is, mint például a családi futás, vagy a görkorcsolyázás. A cél, hogy közösségi sportélményt nyújtsunk – hangoztatta Haraszti Zsolt, majd kiemelte, egyre többen futnak Sárváron, hisz a város rengeteg lehetőséget kínál a futásra.

– A legnépszerűbb hely a Vadkert körút, de én javaslom, hogy próbálja ki mindenki a Csónakázó-tó környékét, a Kirándulóerdőről megközelíthető Rába-parti gátat, a városközpontban lévő árnyas, gyönyörű platánokkal teli Várparkot, kicsit távolabb a Szatmár-erdőt, vagy a Sárvár határában lévő Farkas-erdőt – fejtette ki.

Haraszti Zsolt testnevelő tanár, a Tinódi Diáksport Egyesület elnöke nemcsak a gimnázium falain belül népszerűsíti a sportot, hanem a Sárvári Kinizsi Sportegyesület elnökeként Sárvár versenysportjaiban is fontos szerepet tölt be.

– A Sárvári Kinizsiben négy szakosztálynak a versenyzését próbáljuk biztosítani, ezek a kézilabda, a teke, a tájfutás és az atlétika. A kirakatban elsősorban az NB II-es kéziseink vannak, akik az elmúlt két évben meghatározó csapatává váltak a bajnokságnak. 2018-ban bronzérmet, idén ötödik helyet ért el a csapat. Szeretnénk egy regionális központtá válni, a kimagasló háttérmunkának köszönhetően több mint 100 igazolt versenyzőnk lett az elmúlt 5-6 évben. A kézilabda ma egy meghatározó lehetőség a lányok számára a városban – szögezte le az elnök.

Haraszti Zsolt maga is többféle sportágban jeleskedik

Haraszti Zsolt a tekésekről is szólt, akik az idei évben megnyerték az NB II-es bajnokságot, és NB I-be jutottak. Pozitív fejlődésnek nevezte, hogy a sárvári tekecsapat egy magasabb versenykategóriában is el tud indulni, és ennek hozadékaként egyre több utánpótlás-játékost tud majd bevonni.

A Kinizsin belül töretlen népszerűségnek örvend a tájfutás is. Elmondható, hogy aki kiskorában megszerette az erdőt, a térképolvasást, a futást, az felnőtt korában is folytatja azt, akár szenior korig.

Az atlétika szakosztályba is egyre több sárvári igazolt versenyzőt sikerül bevonni, akik általában hosszútávfutásban, ultrafutásban indulnak.

Haraszti Zsolt a Sárvár FC egykori edzőjeként örömmel látja a futballcsapat fejlődését is.

– A labdarúgás meghatározó maradt Sárvár életében. A csapat a tavalyi évben feljutott az NB III-ba, és meg is őrizte tagságát. Ez nagyon fontos mind a város, mind a klub életében, hiszen egy stabil NB III-as csapat nagy vonzerővel bír a versenyzők és az utánpótlás számára is.

Nem halt el a városban a kosárlabda sem, két utánpótláscsapatunk és egy versenycsapatunk is van, a S.A.K.K-osok a megyei első osztályban játszanak.

– Egyre több diák jár hozzájuk kosarazni, kitermelik a saját versenyzői hátterüket, a lehetőség tehát adott arra, hogy egy komolyabb kosárlabdasport felépüljön a városban – értékelt Haraszti Zsolt, majd arra is rámutatott, a szabadidősportok is egyre népszerűbbek a sárváriak körében. Tele vannak a konditermek, teret hódítanak a CrossFit jellegű mozgások, egyre többen kajakoznak, kihasználva a Rába adottságait, ugyanakkor reneszánsza van az országúti kerékpározásnak is.

Haraszti Zsolt összegzésül elmondta, van egy pozitív szemlélet a sport irányában Sárváron, és ennek fenntartásához az infrastrukturális háttér is biztosított városunkban.

– A versenysport infrastrukturális háttere egyre jobban fejlődik. Az új városi sportcsarnok egy ajándék lesz a versenysportolóknak. Kulturált versenykörülményeket biztosít, és emellett a nézők színvonalas kiszolgálását is lehetővé teszi. Továbbá újabb lendületet adhat a város sportéletének – hangoztatta, hozzátéve, hogy a Sárvár FC Sporttelepén is több új műfüves pálya épült a közelmúltban.

– A szabadidős és egyéni sportoknál is fejlődést látunk. A futásra alkalmas helyek mind gondozottak, óriási fejlődésen mentek keresztül a kerékpárutak, magas felszereltségű fitnesstermek állnak rendelkezésre, a Sárvárfürdő pedig lehetőséget biztosít az úszásra, a kondíció fejlesztésére. Mindezek mellett a városban egyre több szabadtéri fitnesspark is van – sorolta.

Haraszti Zsolt kiemelte, azért tudtak megmaradni Sárváron a tradicionális sportok, mert az önkormányzat magáénak érezte és támogatta azokat.

– A sárvári sport a sárvári önkormányzat nélkül halott lenne. Ezt sportvezetőként ki merem jelenteni. A sportnak nemcsak a versenyzés a célja, hanem a közösségformálás is. Ezt felismerve, az önkormányzat kiemelten támogatja az egyesületeket. Nemcsak helyet biztosít a sportszervezetek számára, de a működésből és a versenyeztetésből adódó kiadások egy nagy részét is mindig magára vállalja – hangsúlyozta a Kinizsi SE elnöke.

A sportember végezetül elmondta, a Dr. Máhr Tivadar alpolgármester által 2011-ben életre hívott „Mozdulj Sárvár!" programsorozat elérte célját, valóban egy sportmozgalmat indított Sárváron.

– Ebben a mozgalomban rengeteg potenciál van, tovább fejleszthető, ami által még sportosabbá lehet tenni a várost – zárta gondolatait Haraszti Zsolt.

sii

A Sárvári Televízió tervezett műsora

2019. augusztus 30. és szeptember 14. között

Hírek Hétkor közéleti magazinműsor:
Augusztus 31., szeptember 7., 14. (szombat) **19.00**
Ismétlés: 6.30, 12.00 (vasárnap 11.00), 19.00 és 23.00

Pénteki Mozaik:
Augusztus 30. (péntek) **19.00 Összefoglaló a Vármeetingről**
Szeptember 6. (péntek) **19.00 Összefoglaló a Városfesztiválról**
Ismétlés: szombat 19.40, vasárnap 11.40 és 19.40, hétfő–csütörtök 19.40

Vasi Kaleidoszkóp/megyei magazin
Augusztus 30. (péntek) **18.35**
Ismétlés: szombat–csütörtök 18.35

SÁRVÁRI HÍRLAP
Sárvár Város Önkormányzatának lapja
Kiadja: Sárvári Média Nonprofit Kft.
9600 Sárvár, Móricz Zs. u. 4.
Felelős kiadó: a Kft. ügyvezetője
Felelős szerkesztő: dr. Fonyó Roberta
Szerkesztőség: 9600 Sárvár, Móricz Zs. u. 4.
Tel.: 95/320-261, E-mail: hirlap@sarvar.hu
Fotó: Pajor András
Tördelés: Gyulavári Csaba
Hirdetésfelvétel:
06 30/4575 035
Nyomda: Yeloprint Kft., Dávid Péter
Sokszorosítás helye és ideje:
Szombathely, Géfin Gy. u. 11-13.,
Nyomtatás: 2019. augusztus 26.
Megrendelési sorszám: 2012/1.
ISSN: 0238-9010

SÁRVÁR-HÁZ
BERUHÁZÓ és INGATLANFORGALMAZÓ Kft.
INFO: 0630-947-4701
www.sarvarhaz.hu

értékálló **APARTMANLAKÁSOK**
a fürdő közelében üzemeltetéssel **ELADÓK**

Tájékoztatás:
Tel.: 94/511-492
E-mail: info@ritmo.hu
www.ritmo.hu
További tanfolyamaink:
• Tehergépkocsi-vezetői (C)
• Nehézpótkocsi-vezetői (B+E, C+E)
• Autóbusz vezetői (D)
Szaktanfolyamok:
• Tehergépkocsi-vezetői (GKI) – alapképesítés – továbbképzés
• Autóbuszvezetői (GKI) – alapképesítés – továbbképzés
• Gépkezelő
Szakképesítő tanfolyamok:
• Emelőgép-kezelő
• Targoncavezető
• Földmunkagép-kezelő
RITMO AUTÓSISKOLA
Nyilvántartási szám: 18-0061-04, AL-1425, PLH-496
Személygépkocsi-, motorkerékpár- és moped-vezetői tanfolyamot indít
szeptember 5-én és 12-én, csütörtökön 17 órakor
SÁRVÁRON a Batthyány u. 9. sz. alatt.
Számítógépes elméleti vizsgára gyakorlási lehetőség!
Tájékoztatás: +36-30/444-71-24
www.ritmo.hu
Részlet- és hitelfizetési lehetőséggel!
Távoktatás, e-learning

Éves szelektív naptár 2019 Sárvár

AUGUSZTUS				
1.	Cs			
2.	P			
3.	Szo			
4.	V			
5.	H			
6.	K			
7.	Sze			
8.	Cs			
9.	P			
10.	Szo			
11.	V			
12.	H			
13.	K			
14.	Sze			
15.	Cs			
16.	P			
17.	Szo			
18.	V			
19.	H			
20.	K			
21.	Sze			
22.	Cs			
23.	P			
24.	Szo			
25.	V			
26.	H			
27.	K			
28.	Sze			
29.	Cs			
30.	P			
31.	Szo			

SZEPTEMBER				
1.	V			
2.	H			
3.	K			
4.	Sze			
5.	Cs			
6.	P			
7.	Szo			
8.	V			
9.	H			
10.	K			
11.	Sze			
12.	Cs			
13.	P			
14.	Szo			
15.	V			
16.	H			
17.	K			
18.	Sze			
19.	Cs			
20.	P			
21.	Szo			
22.	V			
23.	H			
24.	K			
25.	Sze			
26.	Cs			
27.	P			
28.	Szo			
29.	V			
30.	H			

Szennyeződésmentes, vegyes csomagolási hulladék Hegyközség és Rábasömjén területén

Szennyeződésmentes, vegyes csomagolási hulladék

Növényi eredetű hulladék a közszolgáltató által rendszeresített zsákból, vagy edényből

Üveg gyűjtés azon utcákban, ahol a kommunális hulladék gyűjtése HÉTFŐI napon történik.

Üveg gyűjtés azon utcákban, ahol a kommunális hulladék gyűjtése KEDDI, CSÜTÖRTÖKI vagy PÉNTEKI napon történik.

Építési törmelék maximum 1m^3/háztartás/év; Kemény István utca 1. elé kihelyezett konténerben 10-16 óra között

Házhoz menő lomtalanítás augusztus hónapban nem kérhető.

A hulladékszállítási díj az edény űrtartalmának megfelelő hulladék mennyiség elszállítását fedezi. Az edényeket lehajtott fedéllel kell ürítésre átadni. **Minden plusz hulladékot, ami a tető lecsukását akadályozza** a kollégák leszednek és az edény ürítését követően **visszahelyeznek a tartályba.**

Együttműködésüket köszönjük: STKH csapata

TÁRSASHÁZKEZELÉS
Levesszük a terhet és az anyagi felelősséget a Közös képviselők válláról.
Közös képviseleti, pénzügyi, jogi és műszaki háttérrel vállalja cégünk Társasházak kezelését.
Vocelka Invest Kft.
9600 Sárvár, Hunyadi u. 18/G.
Mobil: 06-20/936-1574

Várják már új otthonukat a kézisek

Megkezdte a felkészülést a Sárvári Kinizsi NB II-es női kézilabda csapata az őszi szezonra. Az idei év nagy változást hoz az életükben, hiszen a tervek szerint decembertől már az új sportcsarnokban játsszák a hazai mérkőzéseiket.

A Sárvári Kinizsi felnőtt, ifi, serdülő és gyermek csapatai is már megkezdték az edzéseket az őszi bajnokságra. A felnőttek a fürdő homokos pályáján is edzettek, az egyik főszponzoruknak köszönhetően 70 km-es kerékpártúrán is részt vettek, és már keményen dolgoznak a Nádasdy iskola sportcsarnokában.

– Annyi újdonságról tudok beszámolni, hogy lesz egy új korcsoportunk, az idei bajnokságban már serdülőcsapatot is indítunk. A Sárvári Kinizsinek egyébként egyszer volt az elmúlt 30-40 évben serdülőcsapata. Felért a TAO-s korosztályunk addig, hogy az NB II-ben szereplő felnőtt csapat mellett van egy ifjúsági, egy serdülő, egy U13-as, egy U10-es, egy U9-es és egy U8-as kézilabdacsapatunk – mondta el Csonka László szakosztályvezető.

Ettől a szezontól új edző, Farkas Veronika irányítja az NB II-es felnőtt csapatot, aki korábban már edzősködött Sárváron. Csonka László úgy látja, hogy keményen fogja a lányokat, megdolgoztatja őket, változatos és komoly munka folyik a keretben.

A korábban bejelentett három új igazolás – Szemes Jázmint, Kiss Nóra és Gerencsér Zsófia – mellett vannak visszatérők is. Farkas Judit szezonközben abbahagyta a játékot egészségügyi okok miatt, de most játékra jelentkezett. Újra játszik Nardai Viktória, aki egy évig sérülés miatt nem játszott a csapatban. Bolfán Viktória anyai örömök elé nézett, egy hónapja megszült, és az ősz folyamán szeretne visszatérni. Még egy posztra folynak a tárgyalások.

A Sárvári Kinizsi Sportegyesület kézilabdázóinak új otthona lesz az épülő sport- és kulturális központ, így nagy izgalommal tekintenek a decemberi átadás elé.

– Jelen állás szerint abban bízunk, hogy december 1-jén a Bük elleni rangadót már az új csarnokban játszhatjuk. Az ősszel sok mérkőzést idegenben játszunk, hogy tavasszal minél többet itthon, az új csarnokban mérkőzhessünk – húzta alá Csonka László.

Farkas Veronika edző elmondta, a céljuk az, hogy az első hatban végezzen a sárvári női kézilabdacsapat, és ezért mindent megtesznek az edzéseken és mérkőzéseken is.

Szeptember 15-én a Győri Audi ETO KC U22-es csapata elleni mérkőzéssel kezdi a bajnokságot a Sárvár idegenben.

-fr-

Még várat magára a győzelem

Három döntetlen és egy vereség eddig a Sárvár FC mérlege az NB III-as bajnokság nyugati csoportjában. A sárvári csapat új igazolásainak egyike Schimmer Szabolcs, a Haladás korábbi védője.

A Sárvár FC a harmadosztály nyugati csoportjában augusztus 4-én rajtolt el, a Sárvár az újonc Veszprém vendégeként kezdte a szezont, és 1:1-es döntetlent ért el.

A 2. fordulóban a Sárvár hazai pályán kapott ki a tavalyi ezüstérmes Érdtől, a végeredmény 0:3. Bojan Lazic vezetőedző tanulságos meccsnek nevezte a mérkőzést. Úgy nyilatkozott, hogy jól kezdett csapata, ám kihagyták a helyzeteiket, amit a komoly erőt képviselő ellenfél rögtön megbüntetett. A második félidőben már csak az eredmény után futottak, hiába

Az NB III-as labdarúgó-bajnokság 3. fordulójában a Sárvár FC a Hévíz otthonában 2:2-es döntetlent játszott. Augusztus 25-én pedig a Pápa otthonában léptek gyepre, itt 1:1-es döntetlent játszottak a sárváriak.

Már korábban beszámoltunk négy új igazolásról: Gőcze Gergő, Horváth Detre, Kertai Dániel és Torda Bence. A 35 éves sárvári születésű Schimmer Szabolcs 21 esztendő után távozott a Rohonci útról Sárvárra. – Örülök Schimmer Szabolcs érkezésének, komoly erősítés számunkra – jelezte Bojan Lazic, az NB III-as Sárvár FC mestere. A Sárvár leigazolta Ajkáról az Illés Akadémián nevelkedett belső védőt, Keresztes Krisztiánt is.

A Sárvár FC szeptember 1-jén 16 órától a MOL Fehérvár FC II-t fogadja hazai pályán.

ZOË ÉKSZER

Nyári végi AKCIÓK!

2019. szept. 2-től szept. 30-ig

Részletek az üzletben.

ARANY ÉKSZEREK beszámítással -20% kedvezménnyel.

ÉKSZER-KÉSZÍTÉS -10% a munkadíjból.

Arany és ezüst ELJEGYZÉSI GYŰRŰK -10% kedvezménnyel.

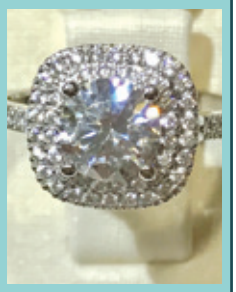

-20% -10% -10%

SÁRVÁR (A volt borforgalmi udvarban.)
Batthyány u. 34/3.
H-P: 8.30-17.00, Szo: 8.30-12.00 • ZOÉ Ékszer
www.ekszerszalon.com

Nyitva tartás: Szancho Pizza H.-Sz.: 12-22ig V.: 15-22ig.

Válogass kedvedre 50 féle pizzánkból, melyeket már spenótos,és mustáros alappal is kérhetsz.

Pizzák már 1050Ft.-tól.

Hamburgerek, Saláták, Gyrostál.

Coca-Cola

www.szanchopizza.hu

Rendelésfelvétel:
06-95/32-38-32
06-30/8-876-876

Fanta Sprite

Kiszállítás vidékre is.
A doboz,és Sárváron a kiszállítás INGYENES!

Hotel Bassiana

Elszíneződött fogak, fogkő, netán vérző íny?
Kihúzzuk a probléma gyökerét!
Keresse fel **Dr. Pintér Gábor** fogorvost
a **Hotel Bassianaban** lévő rendelőjében,
ahol szépészeti beavatkozásokkal,
fogfehérítéssel,
fogpótlással segít, hogy mosolya legyen újra
a legszebb ékszere!

Telefon: 06/ 30 /496-73-55

Hotel Bassiana – **Nincs több fogas kérdés!**
Sárvár, Várkerület 29.

SZABÓ OPTIKA

9600 Sárvár
Batthyány u. 42/c
Tel: 06 30/650 5066
06 95/311 050
Nyitvatartás:
H-Cs: 9-17 P: 9-19 Szo: 9-12

VÁRASULI

Iskola kezdési akciónkban
gyermek-szemüveglencsék
20%
kedvezménnyel
Augusztus 12-től
Október 31-ig